

noticias*noticias*noticias

PUNTO DE VISTA

ACTUAL SITUACION DE LA MUJER GUATEMALTECA TRABAJADORA

Con un desempleo del 42% de la Población Económicamente Activa (PEA) -correspondiente a 1,260.000 personas,-de las cuales 500 mil son de sexo femenino- la mujer que antes laboraba en el sector industrial o comercial, ahora desempleada, dedica parte de su tiempo a lo que popularmente se designa como "negocios callejeros" -venta de comida y ropa usada, principalmente-

Un porcentaje alto de estas mujeres son jefes de familia, ya sea por viudez o porque su esposo es desempleado.

Muchos son los casos de maestras y profesionales, que después de graduadas deben dedicarse al trabajo de dependientas en diferentes tipos de comercios.

Las que tienen más suerte se emplean en lugares particulares, por horas, debiendo aceptar condiciones salariales muy por debajo de su capacidad.



"Es incoherente que siendo Guatemala uno de los países más atrasados en materia de salud, yo como médico haya pasado mendigando empleo por casi dos años"

**

"Y que puedes hacer... sino aceptar el sueldo que te ofrecen dando clases particulares; de lo contrario todavía estaría recorriendo las calles de la ciudad pidiendo un trabajo de maestra"

En algunos departamentos, muchas jóvenes campesinas que han obtenido el título de maestra, enfermeras o promotoras en salud, deben dedicarse a trabajar en otras actividades, fuera de su profesión, pues no existe para ellas oportunidad de trabajo y las pocas que hay se otorgan a los varones.

**

"Es triste darse cuenta que después de tanto gasto que hicieron mis papás, ahora en lugar de ayudar a mi familia, sigo haciendo lo mismo, como si nunca hubiera estudiado"

A pesar de que en algunas regiones campesinas y sectores obreros de las ciudades principales del país, el hombre (padre o esposo) ha empezado a aceptar que la mujer debe estudiar y "prepararse para el futuro"; y que para muchas jóvenes solteras de estos sectores, el matrimonio ha dejado de ser la única perspectiva de vida, se enfrentan a un grave problema hasta hoy insalvable: la falta real de oportunidades para el sector femenino.

"Qué caso tuvo que estudiara 12 años, si ahora no encuentro empleo"

**

"Vamos con el Alcalde a ofrecer nuestros servicios como maestras rurales y la respuesta es que todas las plazas están llenas"

**

"Es tonto pensar que mientras yo sigo en mi casa cocinando y acarreando agua, muchos niños se mueren de diarreas o no hay dinero para comprar una inyección...y soy promotora en salud"

En las fincas productoras de café, azúcar, algodón y cardamomo, la mujer campesina recibe un salario de Q.1.50 y el hombre de Q.2.50. A los niños no se les paga. El salario mínimo estipulado es de Q.3.20.

Los padecimientos bronquiales, tifoidea, deshidratación, diarrea, malaria y parasitismo son muy comunes, siendo los niños las principales víctimas.

Pero además de este problema, la mujer se enfrenta a una situación de represión que no ha variado en los últimos años.

Sólo durante la gestión del gobierno actual (enero 1986-Sept. 1987) 219 han sido las mujeres y niños víctimas de asesinatos, violaciones, torturas y desapariciones forzadas. La cifra señalada recoge sólo una parte de la realidad, pues muchos son los casos que quedan en el anonimato.

Estos hechos de violencia han sido perpetrados contra diferentes sectores sociales: maestras, profesionales, campesinas, obreras, amas de casa.

Y son expresión del liderazgo que la mujer ejerce en cada una de sus comunidades; en muchos casos como respuesta al asesinato y/o desaparición forzada de algún ser querido.

Esta situación ha provocado el éxodo a la capital de muchas familias campesinas que ahora viven de la mendicidad y hacinadas en barrancos.

Sólo en el primer semestre del presente año se han formado más de una decena de asentamientos humanos en diferentes puntos de la ciudad y han habido una serie de protestas de estos pobladores, reclamando del gobierno mínimas condiciones de vivienda, letrinización y atención sanitaria.

Existen otros casos de mujeres viudas o madres solteras que se han dedicado a la prostitución como último recurso para poder vivir y alimentar a sus hijos.

Como otra muestra de la descomposición social y falta de atención a diversos grupos sociales, en la ciudad se da el fenómeno de las llamadas "maras": grupo de niños y jóvenes de 7 a 18 años, dedicados al robo, desfalco, asaltos, drogadicción y prostitución de menores. Estas "maras" actúan a toda hora del día y no es raro ver a grupos de más de 10 durmiendo en pleno día por alguna calle o avenida.

**

"Impresiona ver a esos "enjambres" de patojos durmiendo en las aceras de las calles a las 11 de la mañana"

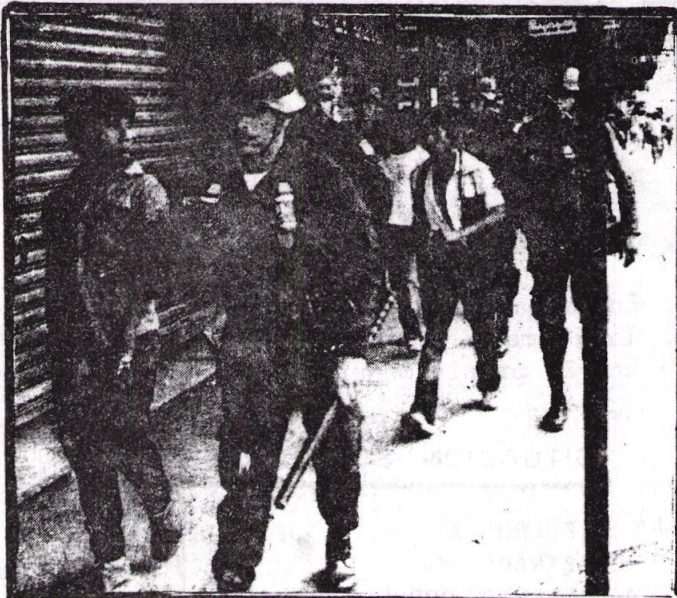

JOVENES PERTENECIENTES A LAS "MARAS"

El 13 de Septiembre pasado un diario local publicó que en el Departamento de Chiquimula situado en el oriente del país, "una banda de menores de edad se introdujo a algunas cafeterías, comedores y cantinas a pedir dinero y comida" en muchos casos estos niños se alimentan de lo que encuentran en los basureros de estos negocios.

En el campo la situación de las viudas no es menos grave. Sin ninguna perspectiva de vida, y teniendo que absorber el trabajo del compañero, además de las labores tradicionalmente femeninas, la mujer es víctima de las provocaciones y chantajes del ejército.

Se ha sabido de casos en donde las mujeres han tenido que aceptar colaborar con los soldados, ya sea con información o comida, a cambio de no sufrir maltrato, acusaciones falsas para ella o sus hijos o bien violaciones.

En muchas ocasiones, aún cuando ella haya aceptado las reglas impuestas por el más fuerte, ha sido ultrajada o se convierte en la "querida" (amante) del oficial.

"Y que más te queda pues...(llanto)... si estás solita y sin tu marido... Diosito lindo me perdone"

**

"Ese ejército me dice que si no le hago caso matará a toda la aldea, empezando por mis hijos. Me da mucho miedo"

Parte de esa represión sofisticada es el control que el ejército mantiene sobre la población.

Uno de estos métodos sigue siendo lo que ahora se le llama Comités de Autodefensa Civil, y que anteriormente se les denominaba Patrullas de Autodefensa Civil (PAC).

Testimonios de diferentes familias dan cuenta que mientras se obliga al esposo a ir a patrullar, la esposa es víctima de abusos y violaciones por parte del oficial o soldado acantonado en sus puestos hijos.

"Yo te voy a contar lo que pasó, pero no te voy a decir los nombres por respeto a esas gentes: El Oficial parece que se encaprichó con la mujer y obligaba al marido a ir a patrullar; a veces por varios días. Un día oímos la gritería de la pobre mujer, pero no nos metimos por miedo. Cuando regresó el marido quiso reclamar, pero qué, si pura bala le ofrecieron..."

**

"Antes escondíamos a nuestros hijos para que no se los llevaran al cuartel, ahora nos toca esconder a nuestras hijas, porque si un soldado se encapricha con alguna de ellas, sabemos que está perdida"

Sin embargo, y a pesar de las amenazas y violencia, han habido algunas comunidades que no sólo no han aceptado este método de control, sino que han provocado pequeños levantamientos de la población con resultados negativos para el ejército.

"Cuando los soldados quisieron obligarnos a patrullar, yo le dije a mis amigas que no podíamos permitirlo. Hicimos que todas salieran de sus casas y maltrataran a esos hombres..."

Hasta los niños gritaban...y fíjese que se fueron y ya no regresaron..."

**

"Nosotras pensamos que mejor era quedarnos muertas que aceptar órdenes de esos soldados tan feos"

**

"En nuestra comunidad se formó un tiempo las patrullas, pero después se acabó. La gente no lo aceptó"

En los Departamentos de El Quiché, Alta Verapaz, Huehuetenango, en donde existen los eufemísticamente llamados Polos de Desarrollo, la población entera es severamente controlada por las fuerzas gubernamentales.

La mujer y los niños, especialmente, son obligados a repetir consignas en favor de éstas, a marchar por el campo de entrenamiento y a realizar otro tipo de actividades relacionadas con el plan de "re-educación" creado por el ejército.

El traje y el idioma, las costumbres y tradiciones, en otro tiempo orgullo y patrimonio cultural del pueblo, ahora constituye motivo de burla y humillación.

En estas zonas, la mujer mantiene una resistencia y a pesar del rígido control, respeta sus tradiciones.

Refiriéndose a los soldados una mujer anciana habitante de una Aldea Modelo (!!) de Nebaj, El Quiché, comentó: "Son gente como nosotros, pero ya no piensan como nosotros..."

No cabe duda que la mujer guatemalteca trabajadora ha sido sometida a muchos siglos de humillación, opresión, atraso y represión.

Esta es suficiente razón para querer salir del anonimato histórico, pero también es un reto; pues no se trata solamente de tener la voluntad de trabajar y desarrollarse. Es necesario, además, romper con esquemas impuestos y con miedos milenarios.

En esta tarea se hace urgente que la primera colaboradora de la mujer, sea la propia mujer.

SITUACION SOCIO-ECONOMICA

DE ENERO A JULIO DE 1987 SE HAN REGISTRADO MAS DE 150 ACCIONES DEL MOVIMIENTO POPULAR ANTE EL DETERIORO DE LAS CONDICIONES DE VIDA EXPRESADO EN LA DIFICULTAD PARA ASPIRAR A LA EDUCACION, A LA ATENCION BASICA DE LA SALUD, EN EL ALTO INDICE DE DESEMPLEO, LA DISMINUCION DEL SALARIO REAL Y EL ALZA INMODERADA DE LOS PRECIOS EN LOS PRODUCTOS DE CONSUMO BASICO.

DE ACUERDO CON DATOS DE LA COMISION ECONOMICA PARA AMERICA LATINA (CEPAL), EN GUATEMALA, MAS DE TRES MILLONES Y MEDIO DE GUATEMALTECOS (40% DE LA POBLACION TOTAL DEL PAIS) VIVE EN EXTREMA POBREZA; SIN ATENCION DE LA SALUD, VIVIENDA, EDUCACION Y SERVICIOS.

POR SU PARTE LA COMISION DE DERECHOS HUMANOS DE GUATEMALA (C.D.H.G.), INFORMA QUE MAS DEL 82% DE LOS NIÑOS ENTRE 0 Y 5 AÑOS SUFRE DESNUTRICION EN SUS DIVERSOS GRADOS; EL 18% NACE CON BAJO PESO AL NACER, 2.3 MILLONES DE NIÑOS EN EDADE ESCOLAR NO ASISTEN A NINGUN PLANTEL. UN 75% DE LOS NIÑOS QUE TIENEN ESA POSIBILIDAD LO HACEN SIN DESAYUNAR.

SOBRE LOS REFUGIADOS, MENCIONA EL ORGANISMO HUMANITARIO QUE EL 69% SON MENORES DE EDADE.

Nota: Los entrecomillados son parte del archivo de testimonios orales y escritos que IXQUIC recopila y sistematiza.



GRAFICA DE VIOLACIONES A LOS DERECHOS HUMANOS A MUJERES Y NIÑOS 1986 — 1987

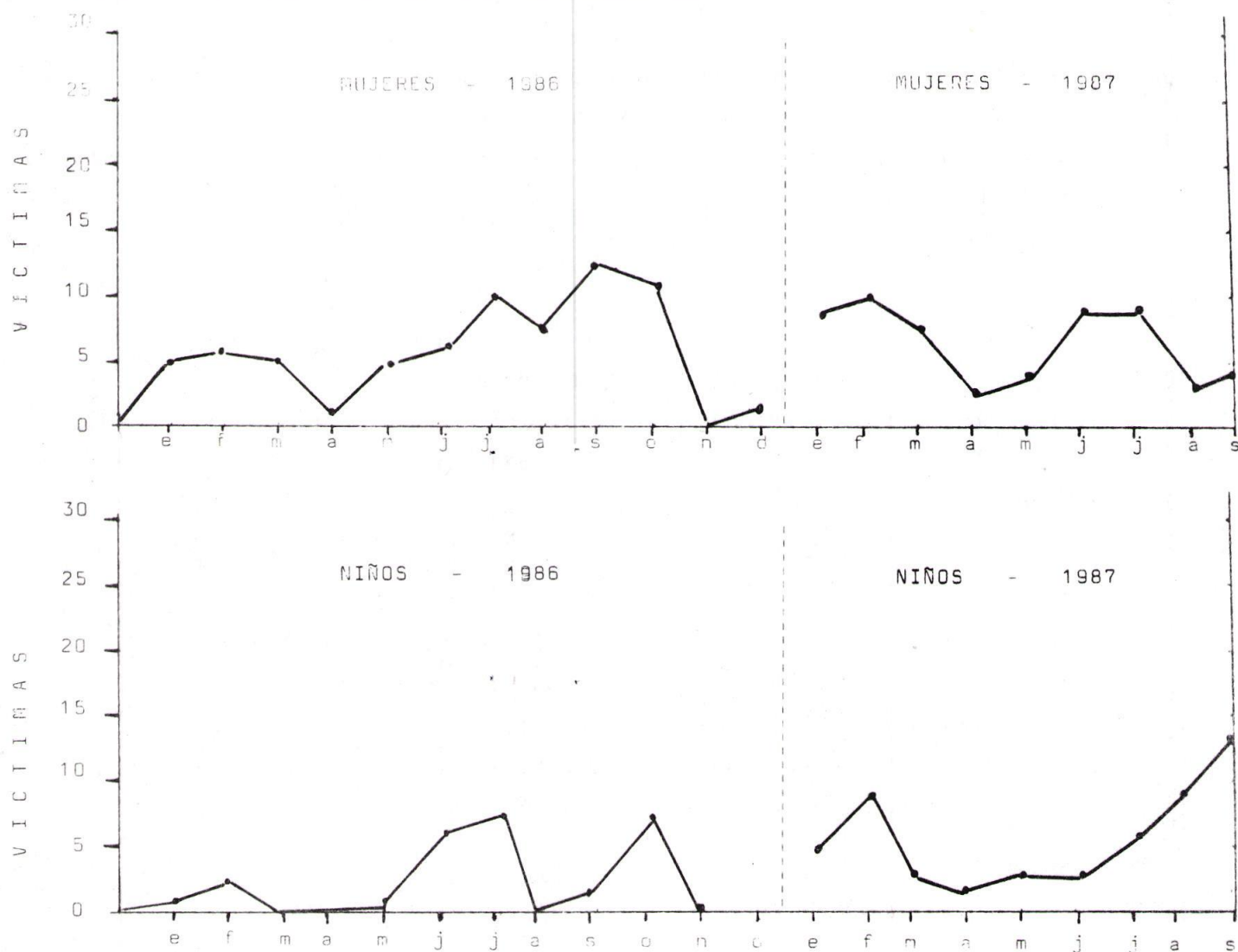

Fuente: Archivo IXQUIC

Elaboración: Propie

NOTICIAS

El 16 de agosto del presente año, un vehículo en el que viajaban los profesionales, María Lucrecia de León de Ubico y Otto René Lopez Orellana fue atacado por 14 policías del gobierno Demócrata-Cristiano.

Varios de estos impactos fueron a dar a la espalda de la Lic. de Ubico, Jefe del Registro de Propiedad Arqueológica y Artística del Instituto Nacional de Antropología e Historia. Su acompañante que quedó herido relató más tarde que los policías luego de dispararles, se acercaron a sus cuerpos y los golpearon.

Ese mismo día en otra zona de la ciudad, Erick Rolando Alonso de 10 años y Edgar Caín Chávez de 16 años fueron sacados violentamente de sus hogares y ultimados a golpes en la cabeza.

* * * *

En los Departamentos de Quezaltenango y Suchitepéquez, Leonor García y Rosalí Guevara, respectivamente, fueron secuestradas.

Todos estos actos, según testigos presenciales, fueron cometidos por hombres fuertemente armados.

* * * *

Campesinos de Sayaxché y La Libertad, Departamento de El Petén y de San Sebastián, Departamento de San Marcos, denunciaron las medidas de terror que el ejército comete en contra de la población. Agregaron los denunciantes que son obligados a efectuar servicio militar obligatorio y a realizar trabajos forzados en las carreteras.

* * * *

Vecinos del municipio de San Pedro La Laguna, Departamento de Sololá, denunciaron a finales de agosto la creación de una cárcel clandestina en los sótanos del edificio de la municipalidad local.

Advirtieron los habitantes que esto constituye una violación a los derechos humanos y pone en peligro la vida de las personas allí encerradas.

IXQUIC, LA MUJER EN GUATEMALA

Apartado Postal 27-008

C.P. 06760, México, D.F.

Apreciable amiga (o) :

El envío de nuestro BOLETIN DE NOTICIAS nos representa un gasto considerable, la falta de fondos para el correo y en vista de la inflación nos vemos obligadas a disminuir el número de envíos.

Le agradeceríamos llenar esta forma si desea continuar recibiendo nuestra publicación, y nos las envíe lo más pronto posible.

Para nosotras es muy importante recibir su respuesta.

Gracias,

Fraternalmente.

NOMBRE: _____

DIRECCION: _____

AMIGOS DEL MUNDO

IXQUIC, LA MUJER EN GUATEMALA, presenta el CATALOGO DE ARTESANIAS (español-inglés) en donde se describe el tipo y precio de los productos que mujeres y niños artesanos del campo y de la ciudad, elaboran.

La venta de estas artesanías es de gran importancia porque abre fuentes de trabajo para la mujer, la integra a su comunidad en proyectos de desarrollo colectivo y permite conservar la cultura y la tradición del pueblo de Guatemala.

Tenemos interés que usted o su grupo formen parte de nuestra RED AYUDANDO A AYUDARNOS, a través de la compra de las artesanías.

NOSOTRAS LAS MUJERES DE GUATEMALA, CONTAMOS CON SU SOLIDARIDAD

IXQUIC, LA MUJER EN GUATEMALA

(El valor voluntario del catálogo es de \$USA5.00, lo necesitamos para cubrir gastos de impresión y correo)



IXQUIC

APARTADO postal 27-008
c.p. 06760 México D.F.

FRENTE AMPLIO DE MUJERES DEL AZUAY
Benigno Malo 67
Cuenca, ECUADOR



nosotras las
Mujeres
de
Guatemala
contamos
con tu
solidaridad

ESTE MATERIAL PUEDE SER UTILIZADO, CITANDO
LA FUENTE: IXQUIC, LA MUJER EN GUATEMALA.